



# CHIRURGISCH DAGZIEKENHUIS Z3

## Inhoud

1. Voorwoord.....	3
2. 2 Situering binnen het ziekenhuis.....	3
3. Organisatorisch.....	6
3.1 Het medisch team .....	6
3.2 Het verpleegkundig team .....	6
3.3 De zorgcoördinator.....	7
3.4 De logistieke medewerker .....	7
3.5 Medewerkers onderhoud.....	7
4. Medisch patiënten profiel .....	8
4.1 Heelkundige ingrepen en behandeling .....	8
4.2 Hoe komen de patiënten op de afdeling? .....	9
5. Algemene info en afspraken.....	10
5.1 Introductie en informatie.....	10
5.2 Medische attest/werkpostfiche .....	10
5.3 Sleutel voor kledijkast/badge.....	10
5.4 Werkrooster .....	10
5.5 Afwezigheid.....	10
5.6 Feedback/evaluatie .....	11
5.7 Dagindeling.....	11

# 1. Voorwoord

Beste student,

Deze brochure werd ontwikkeld om een beeld te schetsen van het chirurgisch dagziekenhuis. We staan er op dat jullie de brochure grondig doornemen en de doelstellingen evenwichtig afstemmen op de pathologie en de ingrepen van het chirurgisch dagziekenhuis en de zorg die daarbij noodzakelijk is.

We wensen je alvast een leerrijke periode toe waar je met veel voldoening op kan terugblikken.

Het voltallig team van het chirurgisch dagziekenhuis.

## 2. 2 Situering binnen het ziekenhuis

De dienst bevindt zich op de eerste verdieping van de nieuwbouw. De afdeling bestaat uit:

- 6 tweepersoonskamers
- 3 eenpersoonskamers (waarvan 1 met sas)
- gipszaal
- 2 patiëntenzalen (met elk 7 posities)

De kamers zijn genummerd van 140 tot en met 156, allen hebben een afzonderlijke ruimte met lavabo en toilet. Op de afdeling is een lounge waar patiënten, familie of bezoek kan wachten. Wifi aansluiting is mogelijk voor de patiënt.

De dienstruimten:

- spoelruimte
- keuken
- verpleegpost / receptie
- berging 1 (linnen) – berging 2 (onderhoud)
- bureau hoofdverpleegkundige
- operatiekwartier (zaal Z) / multidisciplinair bureel Zaal Z

Er wordt gevraagd aan de patiënten om geen waardevolle zaken onbewaakt op de kamer achter te laten. Op de afdeling thv. de verpleegpost bevinden zich lockers waar de patiënt waardevolle zaken kan opbergen.





**Chirurgisch dagziekenhuis: 1<sup>e</sup> verdieping**

# Grondplan chirurgisch dagziekenhuis

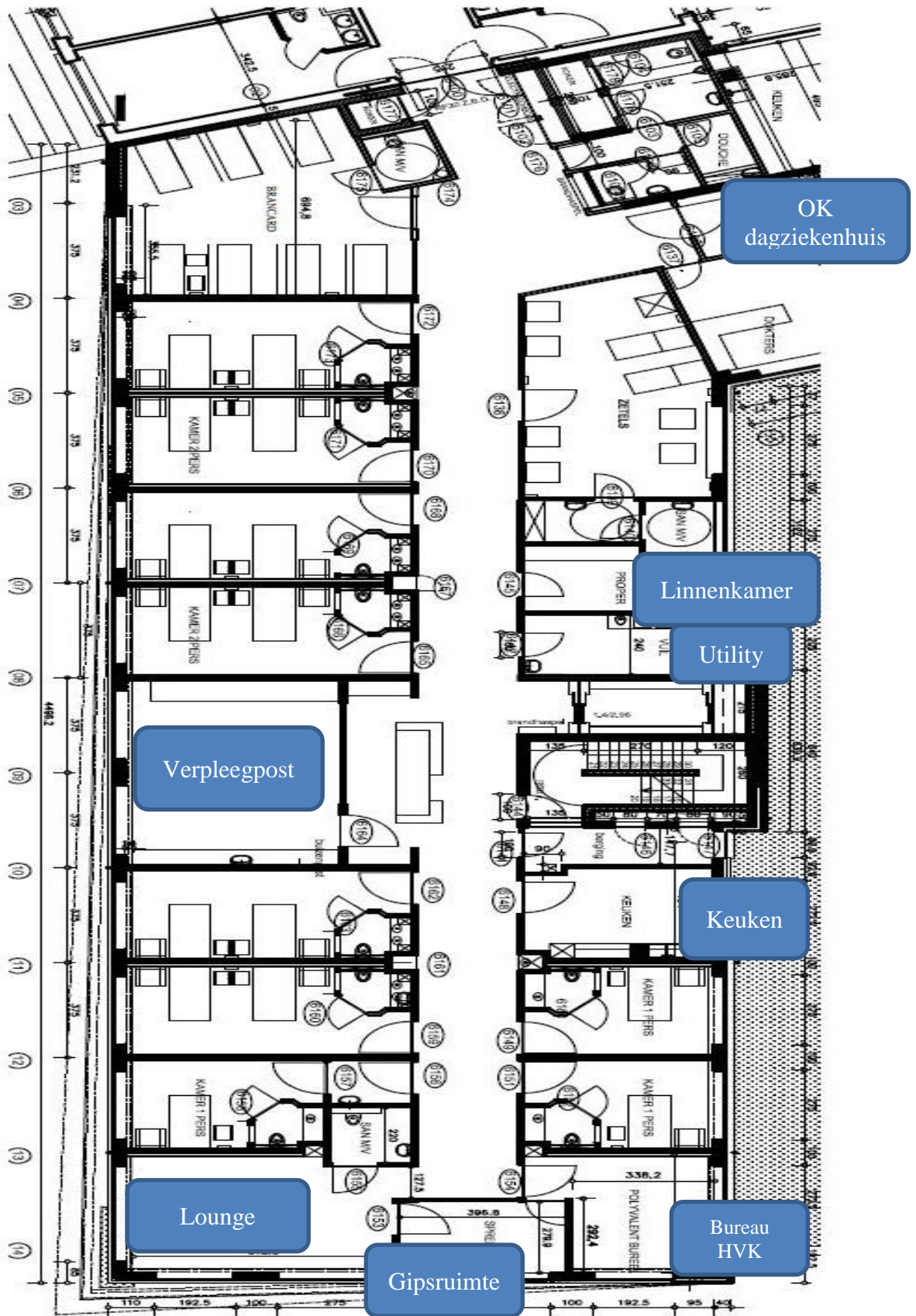

## 3. Organisatorisch

### 3.1 Het medisch team

Het medisch diensthoofd is Dr. Huys (anesthesist).

Door de associatie met AZ Maria Middelaars op vlak van verschillende disciplines, werken heel wat artsen in beide organisaties.

<b>Discipline</b>	<b>Artsen</b>
Vaatchirurgie, klassieke lies-, en navelbreuk chirurgie	Dr. De Mulder
Robotgeassisteerde chirurgie: liesbreuk, navelbreuk	Dr. Muysoms Dr. De Visschere
Proctologie, bariatrische chirurgie	Dr. De Visschere
Orthopedie	Dr. Coeman, Dr. Ackerman, Dr. Mahieu
Plastische chirurgie	Dr. Craggs
Stomatologie	Dr. Saerens
Neus-Keel-Oor	Dr. Vandist, Dr. Van de Steene, Dr. Huyghe
Gynaecologie	Dr. Thaler, Dr. De Kesel, Dr. Verschueren, Dr. Biesemans, Dr. Van Den Berghe, Dr. Vanhulle, Dr. Filliers
Urologie, andrologie	Dr. Huybrechts, Dr. Waterloos, Dr. Ameye
Therapeutische infiltraties (pijnkliniek)	Dr. Biesemans, Dr. Deblaere, Dr. Huys, Dr. De Cleene, Dr. Embo
Fysiotherapie	Dr. Vlieghe, Dr. Beele, Dr. Hautekiet, Dr. Hutsebaut
Anesthesie	Dr. Biesemans, Dr. Deblaere, Dr. Huys, Dr. De Cleene, Dr. De Grootte, Dr. Roels, Dr. Embo, Dr. Verbeke, Dr. Menegatti
Oftalmologie	Dr. Goetgebuer, Dr. Witters, Dr. Buijsrogge, Dr. Vandenbroucke

### 3.2 Het verpleegkundig team

Staat in voor de continue begeleiding van de patiënten. De personeelsbestaffing is conform het wettelijk kader.

Samenstelling:

- hoofdverpleegkundige: Alexis Delbaere
- bachelor verpleegkundigen

Er wordt veel aandacht besteed aan het mentorschap van studenten. Elke student krijgt een stagementor toegewezen. Je mentor is jouw aanspreekpunt.

De mentoren op het chirurgisch dagziekenhuis zijn Marilka De Wulf, Eline Cusse en Ann Van De Ginste, zij zullen de studenten begeleiden, ondersteunen en evalueren tijdens het stagetraject.

De hoofdverpleegkundige is verantwoordelijk voor de volledige organisatie en efficiënte werking van haar afdeling. De doelstelling van het dagziekenhuis is een kwaliteitsvolle, professionele en patiëntgerichte zorg verzekeren aan onze patiënten. De verpleegkundigen zijn verantwoordelijk voor de opstelling en uitvoering van het zorgenplan. De verpleegkundige taak is gebaseerd op geïntegreerde verpleging en wordt via patiënttoewijzing in de praktijk gebracht.

### 3.3 De zorgcoördinator

- is verantwoordelijk voor de dagelijkse planning van de opnames voor zowel het chirurgisch als het internistisch/oncologisch dagziekenhuis
- gaat in overleg met de coördinator van het operatiekwartier voor de correcte spreiding van de patiënten
- is verantwoordelijk voor de patiënttoewijzing als de hoofdverpleegkundige afwezig is
- belt de patiënten de dag voor opname op om de juiste en correcte informatie door te geven in het kader van hun opname en behandeling
- staat in voor het agendabeheer van de dagelijkse planning
- beheert de agenda voor de pijnkliniek (afspraken inplannen, informeren van patiënten, aanvraag controleren, etc.)
- staat in voor de opvolging de dag na opname naar het welbevinden van de patiënten en kan indien nodig tijdig doorsturen

### 3.4 De logistieke medewerker

De logistiek medewerker is dagelijks aanwezig op de afdeling. Afhankelijk van de planning en de werkdrukte op de afdeling worden zij op verschillende momenten ingezet. De logistieke assistent staat in voor de organisatie en werkverdeling van:

- bedelen van koffie, frisdrank, ed. aan de patiënten
- voorbereiden, opdienen en afdienen van de maaltijden
- bestellen van medisch en niet-medisch materiaal
- orde en netheid op de afdeling
- onderhoud van de spoelruimte
- onderhoud van medisch en niet-medisch materiaal
- opmaak van bedden
- patiëntenvervoer naar het operatiekwartier, endoscopie of medische beeldvorming
- ondersteuning in patiëntenzorg

Bij afwezigheid van de logistieke medewerker wordt de taak overgenomen door de verpleegkundigen. Van de studenten wordt verwacht dat ze de logistieke medewerker bijstaan na de verpleegkundige zorgen.

Er wordt iedereen gevraagd aandachtig te zijn bij het opdienen van de maaltijd.

Zo mag bv. een patiënt voor een heekundige ingreep onder narcose niets per os nemen.

Indien de patiënt bij vergissing toch eet, kan de ingreep niet doorgaan die dag.

Als de patiënt nuchter moet zijn voor een ingreep wordt dit doorgegeven door de zorgcoördinator op dag -1 via telefonisch contact.

### 3.5 Medewerkers onderhoud

AZ Maria Middelaes – Site Deinze • Schutterijstraat 34, 9800 Deinze 09 387 74 52 •

[verpleegpost.Z3@mijnziekenhuis.be](mailto:verpleegpost.Z3@mijnziekenhuis.be) • <https://www.mariamiddelaes.be>

Versie 2023-2024

Staan in voor de netheid en het onderhoud op de afdeling.

## 4. Medisch patiënten profiel

### 4.1 Heelkundige ingrepen en behandeling

Algemene heelkunde	<ul style="list-style-type: none"> <li>▪ LCE (laparoscopische cholecystectomie)</li> <li>▪ Laparoscopische appendectomie</li> <li>▪ Plaatsen van een poortkatheter</li> </ul>
Proctologie	<ul style="list-style-type: none"> <li>▪ Behandeling anale fissuur en/of fistel</li> <li>▪ Anale exploratie</li> <li>▪ Longo</li> <li>▪ Haemorrhoidectomie</li> </ul>
Vaatheelkunde	<ul style="list-style-type: none"> <li>▪ Stripping of laser behandeling varices</li> </ul>
Robotgeassisteerde chirurgie	<ul style="list-style-type: none"> <li>▪ Liesbreuk</li> <li>▪ Navelbreuk</li> </ul>
Gynaecologie	<ul style="list-style-type: none"> <li>▪ Borstbiopsie</li> <li>▪ Cervixbiopsie</li> <li>▪ Vulvoplastie</li> <li>▪ Zuigcurettage</li> <li>▪ Hysteroscopie: diagnostisch of therapeutisch</li> <li>▪ Plaatsen en verwijderen intra uteriene device (IUD)</li> <li>▪ LLETZ</li> <li>▪ Laparoscopie: chromotubatie, custe verwijderen</li> </ul>
Orthopedie	<ul style="list-style-type: none"> <li>▪ Arthroscopie van de schouder, knie, pols</li> <li>▪ Manipulaties van gewrichten onder narcose</li> <li>▪ Verwijderen osteosynthesemateriaal</li> <li>▪ Verwijderen cyste hand, pols, voet</li> <li>▪ Operatie bij Dequervain, Dupuytren,...</li> <li>▪ Carpal tunnel, springvinger</li> <li>▪ Tennis – en golferselleboog</li> <li>▪ Ileo-tibiale band</li> <li>▪ Bursa prepatellaris</li> <li>▪ Verwijderen vreemd voorwerp</li> </ul>



Urologie	<ul style="list-style-type: none"> <li>▪ Circumcisie</li> <li>▪ Prostaatbiopsie</li> <li>▪ Vasectomie</li> <li>▪ TUR blaas klein</li> <li>▪ Vervangen of wissel nefrostomiesonde</li> <li>▪ URS: stent plaatsen of stentwissel</li> </ul>
Oftalmologie	<ul style="list-style-type: none"> <li>▪ Cataractoperatie: FAKO-techniek</li> <li>▪ Strabisme</li> </ul>
Neus – Keel - Oor	<ul style="list-style-type: none"> <li>▪ Plaatsen diablo's</li> <li>▪ Tonsillectomie</li> <li>▪ FESS (functionele endoscopische sinus surgery)</li> <li>▪ Neusreductie</li> </ul>
Stomatologie	<ul style="list-style-type: none"> <li>▪ Extractie verstandskiezen</li> <li>▪ Multiple extracties</li> </ul>
Plastische chirurgie	<ul style="list-style-type: none"> <li>▪ Verwijderen basocellulair carcinoom, lipoom</li> <li>▪ Littekencorrectie</li> <li>▪ VAC-therapie bij chronische wonden</li> <li>▪ Borstaugmentatie, borstreductie</li> <li>▪ Liposuctie</li> <li>▪ Lipofilling</li> <li>▪ Verwijderen lipoom</li> <li>▪ Littekencorrectie</li> </ul>
Therapeutische infiltraties	<ul style="list-style-type: none"> <li>▪ Transforaminale epidurale cervicale infiltratie</li> <li>▪ Transforaminale epidurale lumbale infiltratie</li> <li>▪ Sacro-iliacale infiltratie</li> <li>▪ Facetinfiltratie</li> <li>▪ Proefdenervatie</li> </ul>

#### 4.2 Hoe komen de patiënten op de afdeling?

Het chirurgisch dagziekenhuis is planbare zorg.

Patiënten worden op de consultatie onderzocht. Indien de arts een ingreep/behandeling noodzakelijk acht, wordt de patiënt op het chirurgisch dagziekenhuis gepland. Op deze afdeling worden zowel volwassen (leeftijd  $\geq$  15jaar) vrouwen als mannen met diverse pathologieën opgenomen voor semi-ambulante investigaties of therapieën.

Kinderen verblijven om organisatorische en psychologische redenen op het pediatrie dagziekenhuis.

Huisartsen kunnen hun patiënten doorverwijzen naar een arts verbonden aan het ziekenhuis voor opname. Opnames worden onderling tussen artsen afgesproken.

Alle patiënten voor het chirurgisch dagziekenhuis komen via de ingang langs de spoedopname op het dagziekenhuis terecht. Chronische patiënten zullen naargelang de duur en het soort behandeling frequent terugkomen op het dagziekenhuis.

Andere patiënten zullen i.k.v. een ingreep één enkel maal in het dagziekenhuis aanwezig zijn. Deze patiënten gaan vooraf langs bij de vooropnamebalie. Hier worden alle documenten aan de patiënt meegegeven die hij/zij nodig heeft voor de opname (thuismedicatielijst, folders, informed consent) De patiënt dient deze documenten vooraf thuis in te vullen en ondertekend mee te brengen bij opname.

## 5. Algemene info en afspraken

### 5.1 Introductie en informatie

- studenten hebben de infobrochure geraadpleegd voor het begin van de stage en weten wat ze kunnen verwachten
- de 1<sup>ste</sup> stagedag gebeurt het onthaal door de mentor of de hoofdverpleegkundige
- de doelstellingen worden SMART geformuleerd en worden met de hoofdverpleegkundige en/of de mentor besproken. Indien de stage niet of onvoldoende wordt voorbereid kan de stage worden uitgesteld.
- bij interesse voor bepaalde onderzoeken kan dit in overleg met de hoofdverpleegkundige of mentor besproken worden om mee te volgen.
- de studenten nemen contact op met de mentor voor informatie over de geplande technieken die in de loop van de dag voorzien zijn.
- het uitwerken van een stageverslag mag gedurende de stage. Dit wordt beperkt tot een half uur per dag en in onderling overleg met de hoofdverpleegkundige en/of mentor.

### 5.2 Medische attest/werkpostfiche

- een geldig medisch attest is een strikte voorwaarde om de stage te kunnen aanvatten in ons ziekenhuis. Je bewaart jouw medisch attest in jouw stagebundel/map en moet dit te allen tijde kunnen voorleggen
- de werkpostfiche van de afdeling is aanwezig in jouw stagebundel/map

### 5.3 Sleutel voor kledijkast/badge

- Kledinglocker wordt toegewezen op het onthaalmoment
- een badge wordt u bezorgd op het onthaalmoment. Bij verlies zal hiervoor €10 gevraagd worden
- locker op de afdeling voor handtas wordt toegewezen dag van de stage

### 5.4 Werkrooster

Een uurrooster wordt opgemaakt, rekening houdend met eventuele les- en/of terugkomdagen.

Per dag zijn er verschillende shiften op het dagziekenhuis:

- V = 6u30-11u30/12u-14u
- M = 7u15-12u15/12u45-17u15
- L = 13u30-17u30/18u-21u

### 5.5 Afwezigheid

- bij ongeplande afwezigheid of ziekte steeds de hoofdverpleegkundige of het dagziekenhuis verwittigen voor aanvang van de shift (09/387 74 50) en de school

### 5.6 Feedback/evaluatie

De student noteert dagelijks concrete zelfreflecties en biedt deze dan aan de verpleegkundige aan ter aanvulling. Evaluaties door de mentoren worden tijdig ingepland.

Om de tevredenheid van studenten tijdens de stageperiode te peilen, wordt er aan elke student gevraagd om anoniem voor de eindevaluatie van elke stageperiode een studentenenquête digitaal in te vullen.

### 5.7 Dagindeling

Voor het chirurgisch dagziekenhuis een dagindeling opstellen is bijna niet mogelijk, het is continue proces van opname tot ontslag.

De taken op het dagziekenhuis zijn veel omvattend:

- onthaal patiënten en/of familie bij aankomst op de afdeling
- anamnese afnemen, patiënt info geven over procedure, verloop van zijn dag, anesthesie, ...
- vervoer van patiënten van en naar het operatiekwartier
- observatie (EWS, VAS/NRS, POMB, mictie, ...)
- registratie van medicatie, parameters en het verpleegdossier invullen
- wondzorg (gipsverband aanleggen)
- toedienen van (pré en/of post) medicatie
- mee toeren met de artsen
- bepalen van home readiness
- regelen van het ontslag van de patiënt, ontslagformulieren uitleggen
- ...

Het administratief werk omvat:

- uitschrijven van patiënten
- beantwoorden van de telefoon en info geven aan de bezoekers
- elektronisch regelen van de administratie
- afspreken van de verschillende onderzoeken en eventueel volgende afspraken voor de opgenomen patiënten.